FOR SALE and USE IN JAPAN ONLY
本品の輸出、使用営業及び賃貸を禁じます。

株式会社 パック・イン・ビデオ
〒104 東京都中央区銀座6-13-16銀座ウォールビル6F
TEL (03)5565-8732

任天堂 ファミリーコンピュータ ファミリーコンピュータ・ファミコンは任天堂の商標です。

地獄極楽丸 取扱説明書

©1990 EXE / フジオ / DAIO PAPER CORPORATION / KANEMATSU CORPORATION
©1990 PACK-IN-VIDEO CO.,LTD.

PAC-9Z

はじめに

このたびは「地獄極楽丸」をお買いあげいただき、誠にありがとうございました。ご使用前に取り扱い方、使用上の注意等、この「取扱説明書」をよくお読みいただき、正しい使用法でご愛用ください。なお、この「取扱説明書」は大切に保管してください。

地獄極楽丸

目次

1．ストーリー 4
2．ゲームの仕方 6
- ●ゲームの始め方
- ●ゲームのルール
- ●ゲーム画面の見方

3．操作方法 8
- ●コントローラーの名称
- ●攻撃方法
- ●移動方法

4．武器の選択 10
5．アイテムと効果 11
6．戦いの舞台とボスたち 12

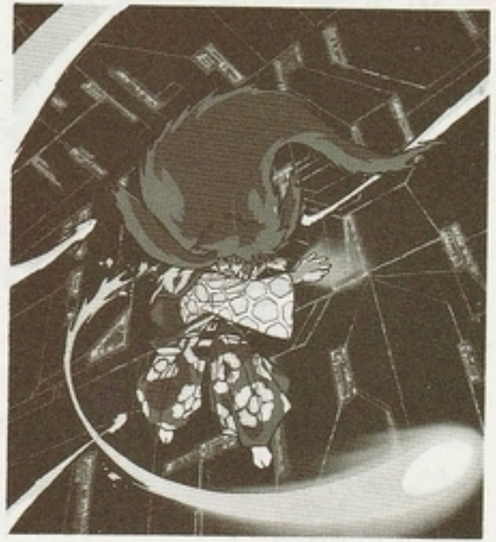

1. ストーリー

近未来ウォーズが始まる！

はるか昔、黄金の国・ジパングの城をめざした男がいた。彼の名は地獄極楽丸。そして時は流れ…。西暦2015年、人間が快適にくらしていけるようにすべての都市機能を制御するコンピュータシステムが完成。だが、システムが作動を始めた矢先、何者かがコンピュータに侵入し、メイン・コンピュータを支配してしまった。プログラムは改造され、プロテクト強化によりアクセス不能におちいった。あらゆる対策が考えられ、実行されたが、すべてが失敗。そして最後の切札として、まだ研

究段階のサイ・コンバータシステムの投入が決定された。サイ・コンバータシステムとは、人間の意識をコンピュータのプログラムエリア内に転送し、自由に行動させるものである。だが、人間の意識がデータ空間の中で、どのような形をとるのかは不明であった。数多くの個人データの中から、この危険な任務に選ばれたのは、地獄極楽丸の血をひく15才の少年であった。はたして、彼はプロテクトを解除できるのだろうか。そして敵の正体とは……。

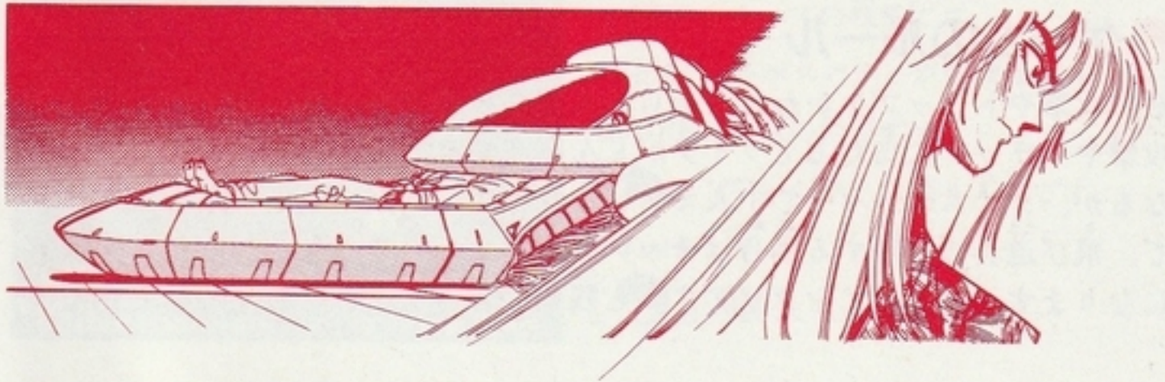

2．ゲームの仕方

ゲームの始め方

スタートボタンでゲーム開始です。プレイヤーであるきみは、主人公の少年となってステージをクリアしていきます。各ステージの最後にはボスが在存し、ボスを倒せば、ステージがクリアされます。ステージは全6ステージです。

ゲームのルール

敵の攻撃やトラップをかわしながら、スクロール方向に進んで下さい。敵の攻撃やトラップに当たるとライフがどんどん減っていきます。ライフがなくなるか、タイムオーバーで1人ミスになります。敵を攻撃する方法は2種類で、飛び道具で攻撃する場合はチップを消費していき、なくなると通常攻撃になります。各エリアをクリアすると残っているライフとチップがボーナス

得点になります。次のエリアが始まる前に、前のエリアで残ったライフ、チップにボーナスとして、ライフ4つとチップ6つがプラスされます。1UPアイテムか10万点で1人づつふえ、最大で9人までふえます。プレイヤーのキャラがすべていなくなるとゲームオーバーです。

ゲーム画面の見方

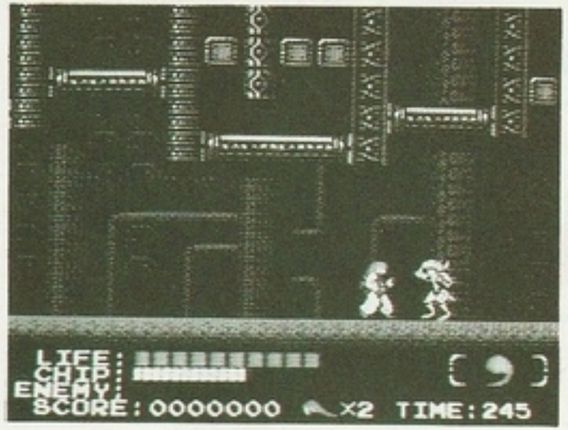

LIFE：ヒットポイントの残量です。

CHIP：チップの残量です。

ENEMY：各ボスのライフの残量です。

SCORE：現在の得点です。

：プレイヤーの残り人数です。

TIME：残っているタイムです。

[ ]：選択している武器です。

3. 操作方法

コントローラーの名称

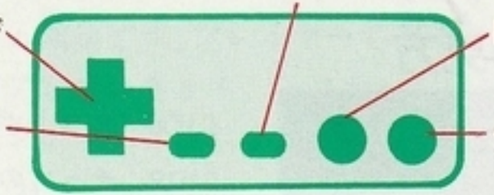

十字キー　プレイヤーが移動します。

セレクトボタン　Bボタンで使う武器を選択。

スタートボタン　画面を静止（ポーズ）。

Bボタン　武器で攻撃します

Aボタン　ジャンプ・振り飛びをします。

攻撃方法

セレクトボタンで武器を選択し、Bボタンで攻撃。通常は、髪・パンチ・キックで攻撃。ポースしながらでも武器選択はできます。

しゃがむとパンチで攻撃だ／

ぶらさがっているときはキック。

離れた敵には飛び道具攻撃だ／

移動方法

十字キーで左右に移動。下を押すとしゃがみ、Aボタンでジャンプ。ジャンプした時、ブロックなどがあればつかまることができます。

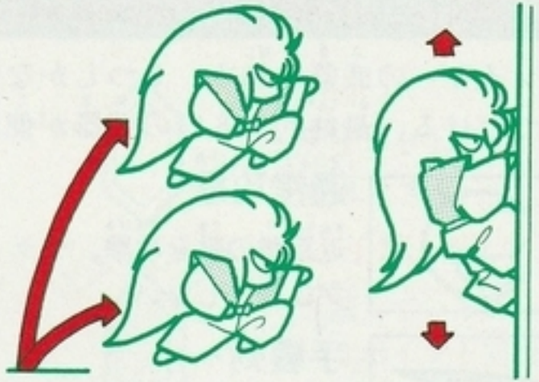

ぶらさがり移動

ブロックにつかまっている時は、Aボタンで体を振って移動するぞ／

ジャンプ移動

Aボタンを押す長さによってジャンプの高さや距離が調節可能だ／

上下移動

はしごは十字キーの上下で移動する。Aボタンで離れることができるぞ／

4. 武器の選択

プレイヤーの武器は初め、2つしかないが、ステージをクリアするごとにふえつづける、最終的に6つの武器が使用可能になるぞ！

通常攻撃

近距離の敵を攻撃。チップは消費しない。

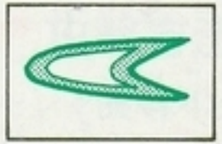

手裏剣

手裏剣を投げて攻撃する。消費チップは1

貫通弾

敵を貫通していく。消費チップは2

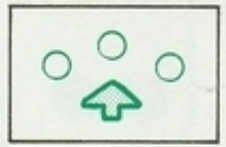

ワイドビーム

一度に3方向に攻撃できる。消費チップは2

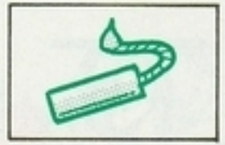

爆弾

敵や壁に当ると爆発する。消費チップは3

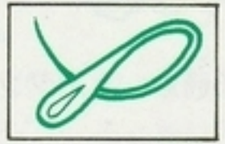

ホーミング

一定時間、敵を追尾して攻撃。消費チップは4

5. アイテムと効果

アイテムは敵を倒すと出現する。出現したアイテムは、一定の時間がすぎると消えてしまう。出てきたアイテムはかならずとっておこう。

ハート

ライフを1ポイント回復させる。

パワーハート

点滅しているハートはライフを3ポイント回復させるぞ！

チップ

チップを1ポイント回復させる。

ハイパーチップ

点滅しているチップは3ポイント回復させてくれる！

1UP

プレイヤーが1人ふえる。見逃さずにとろう。

6. 戦いの舞台とボスたち

舞台となるコンピュータ世界を紹介だ。各ステージの最後にはボスが待ちかまえているぞ！　数々の敵やトラップを乗り越えて、世界を救おう!!

ステージ1　コンピュータに侵入

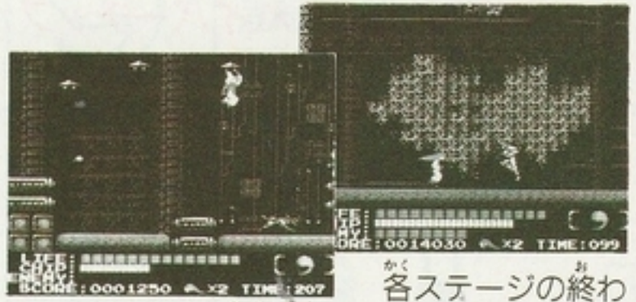

このステージで基本技を覚えていこう。

各ステージの終わりには、ボスが控えているぞ！

ステージ1のボスは火炎柱で攻撃してくるぞ。

ステージ2

プロテクトを解除せよ！

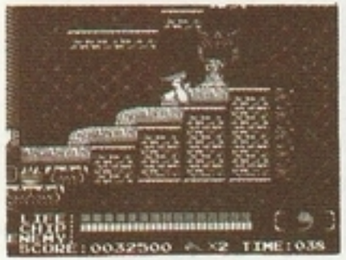

このステージは2つのエリアに分かれている。後半は下へ降りていこう。ボスは分身の技を使うぞ。

ステージ3

回路を登って行け！

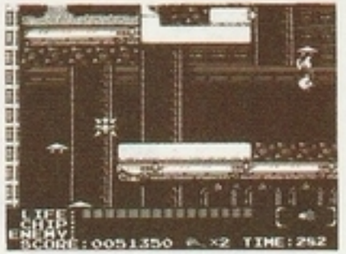

このステージは上へあがっていく。ボスは飛行中には、ダメージが与えられないので注意しよう。

ステージ4

すべての謎が…

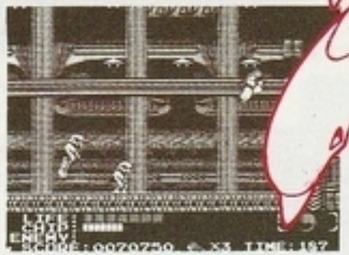

このステージは、ぶらさがり移動が多い。トラップも多いから、うまく、タイミングをはかろう。

本体と2台の子機で攻撃してくる。本体に集中しよう。

ステージ5

最後のプロテクト！

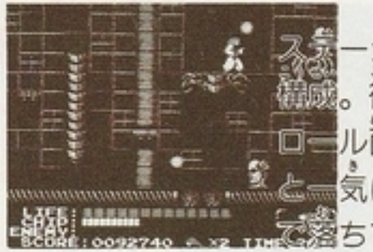

ステージ5も、2部構成。後半の縦スクロール面は、落ちる気にかなり下まで落ちてしまうぞ！

最後のプロテクトを解除した時、コンピュータを乗っ取った敵が判明。そして、最終決戦へ…

使用上の注意

1）ご使用後はACアダプタをコンセントから必ず抜いておいてください。

2）テレビ画面からできるだけ離れてゲームをしてください。

3）長時間ゲームをするときは、健康のため約2時間ごとに10分から15分の小休止をしてください。

4）精密機械ですので、極端な温度条件下での使用や保管および強いショックを避けてください。また絶対に分解したりしないでください。

5）端子部に手を触れたり、水にぬらさないようにしてください。故障の原因となります。

6）シンナー、ベンジン、アルコール等の揮発油でふかないでください。